



ITTO
INTERNATIONAL TROPICAL
TIMBER ORGANIZATION



Este relatório foi preparado pela GGSC, com o apoio da ITTO e da IPIM, e Pontos Focais da Indonésia, Malásia, Tailândia, Gabão, República do Congo, Gana, Brasil, México e China.

RELATÓRIO GTI 2024

Índice Global de Madeira

MENSAL

GGSC-Nº 08/2024

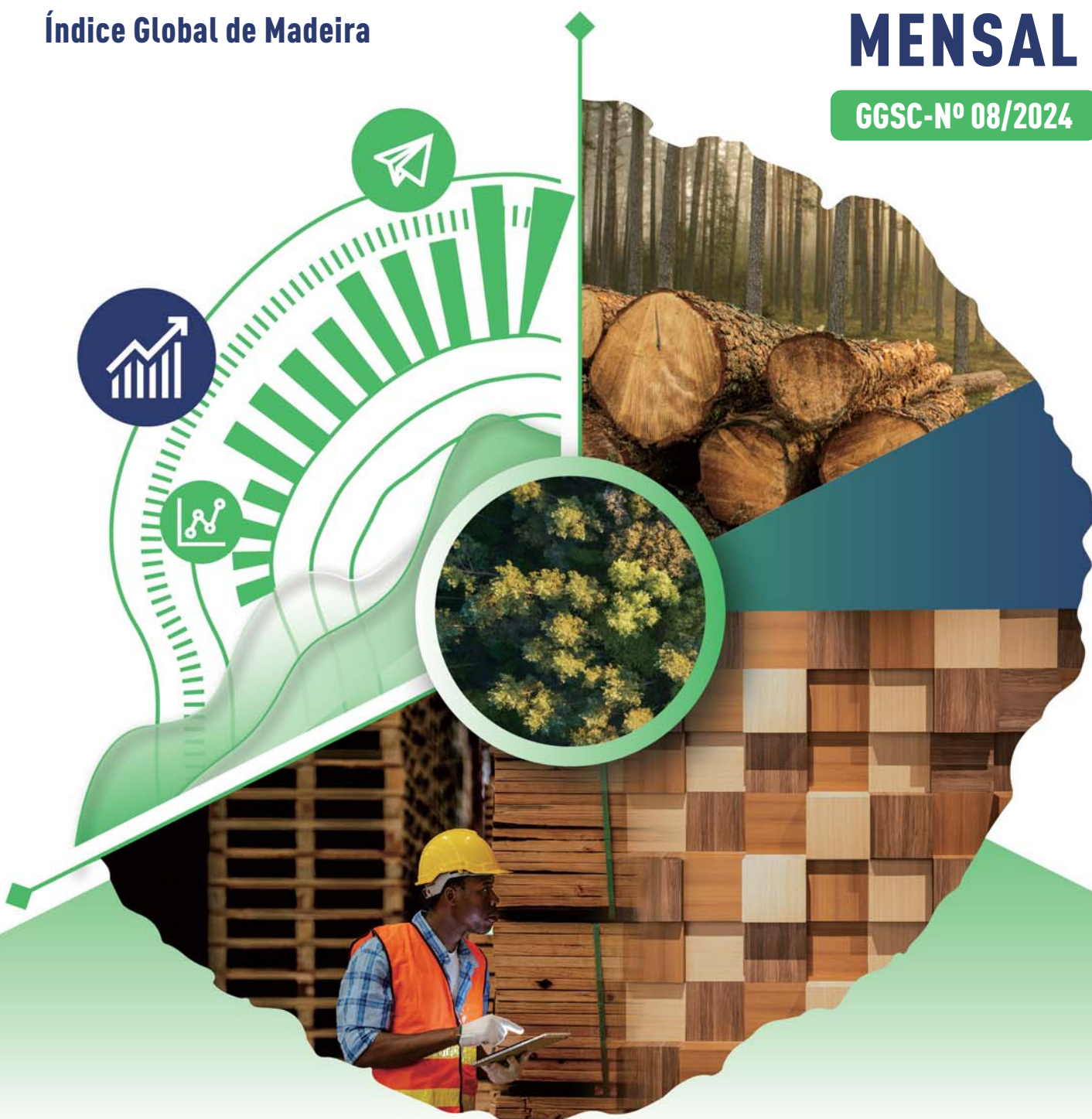



CONTEÚDO

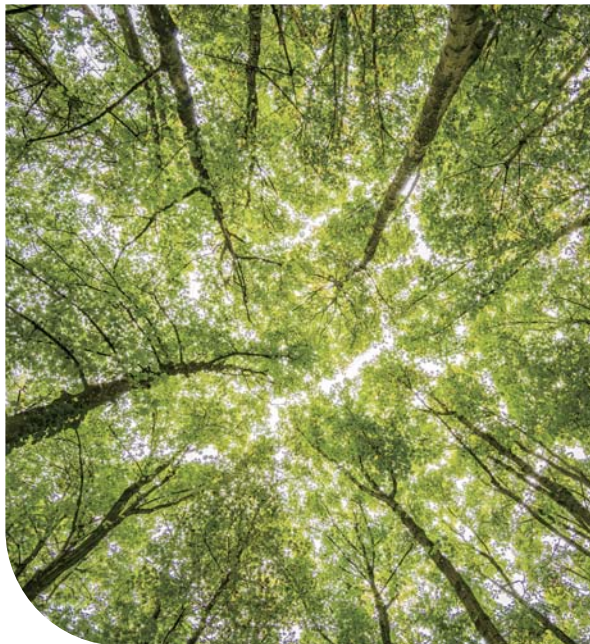
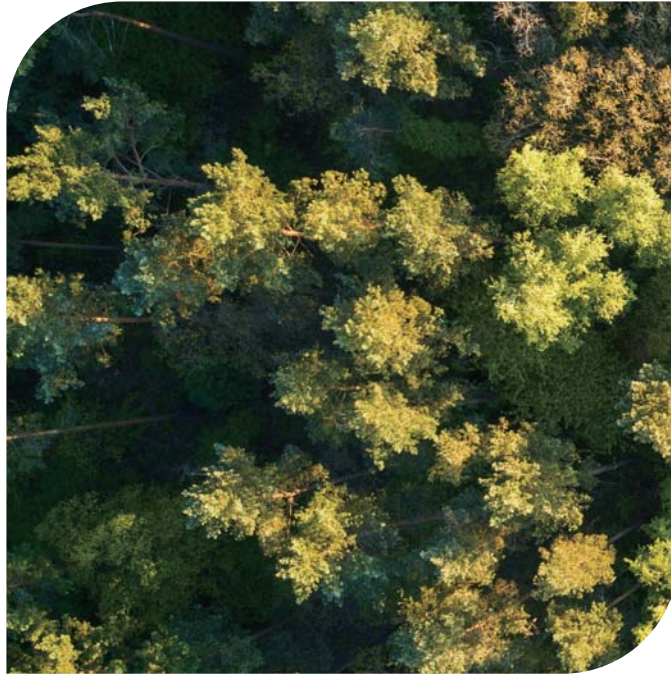

01 Visão Geral do Índice GTI

02-03 Relatório GTI-Indonésia

04-05 Relatório GTI-Malásia

06-07 Relatório GTI-Tailândia

08-09 Relatório GTI-Gabão

10-11 Relatório GTI-ROC

12-13 Relatório GTI-Gana

14-15 Relatório GTI-Brasil

16-19 Relatório GTI-México

20-21 Relatório GTI-China

22-23 Sobre Este Relatório



RELATÓRIO GTI 2024



Visão Geral de Índice de Países-Piloto de GTI

Tendências do Mercado de Madeira na Ásia Estabilizam

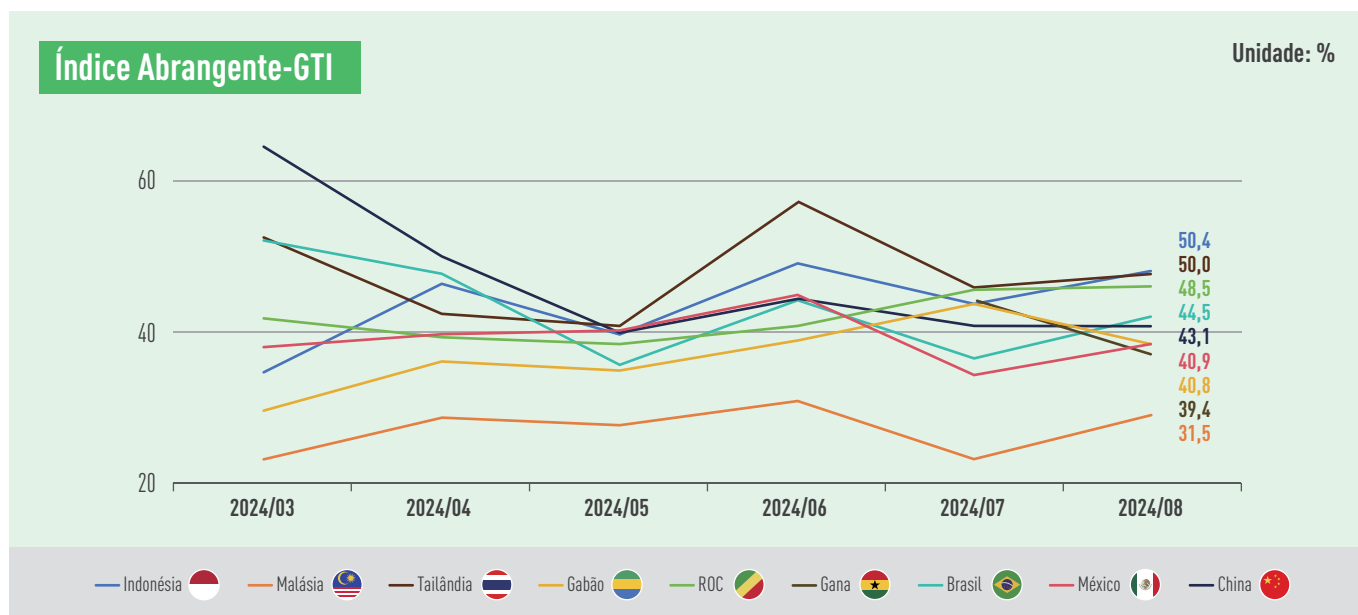

Em agosto de 2024, o relatório do Índice Global de Madeira (GTI) revelou que os índices GTI da Indonésia e da Tailândia registraram, respectivamente, 50,4% e 50,0%, sinalizando sinais positivos de estabilização e melhoria no mercado de madeira. No República do Congo (ROC), Brasil, China, México, Gabão, Gana e Malásia, os índices foram de 48,5%, 44,5%, 43,1%, 40,9%, 40,8%, 39,4% e 31,5%, respectivamente. Apesar de ainda estarem abaixo do valor crítico de 50%, indicando uma fase de contração, alguns países mostraram mudanças positivas. Por exemplo, o Gabão registrou um aumento na colheita de madeira em relação ao mês anterior, e as empresas brasileiras viram um aumento nos pedidos em mãos, impulsionando também a compra de matéria-prima.

Contudo, é preocupante que a demanda global pelo mercado de madeira ainda esteja baixa. As empresas mostradas nos índices GTI da Malásia, ROC, Gabão, Gana, Brasil, México e China apresentaram uma redução nos novos pedidos em comparação ao mês anterior. Há um forte apelo das empresas para expandir mercados e aumentar as vendas de madeira e produtos de madeira, sendo necessárias medidas eficazes para ajudar as empresas globais do setor madeireiro, como o desenvolvimento de novos produtos, a exploração de novos mercados e a oferta de novos serviços. Além disso, as flutuações do dólar em relação ao peso mexicano e ao real brasileiro despertaram preocupações empresariais sobre custos e lucratividade.

Neste mês, a região africana viu novas regulamentações e movimentos no setor de madeira e na exploração de recursos madeireiros. Por exemplo, o Governo Transitório do Gabão aprovou um projeto de lei destinado a reautorizar a colheita da madeira valiosa Kévazingo, introduzindo um sistema de referência geográfica para fortalecer a rastreabilidade da origem da madeira. As atividades de colheita serão limitadas a áreas concessionadas certificadas para manejo sustentável. O Comitê Florestal de Gana, após revisar as taxas de corte de madeira que não haviam sido ajustadas há muito tempo, decidiu aumentar essas taxas em 40% a partir de 15 de setembro de 2024. O Ministro da Economia Florestal do República do Congo (ROC) assinou um acordo com a empresa Xian He Congo para o desenvolvimento de 21.268 hectares de florestas plantadas estatais, principalmente com pinheiros e eucaliptos, com um investimento previsto de mais de 15 bilhões de francos CFA.

1. O Índice Global de Madeira (GTI) é um sistema de índice que reflete de forma abrangente a tendência geral da produção e do comércio global de madeira. É realizado com a participação das principais empresas de madeira dos países produtores e consumidores de madeira da ITTO. A pesquisa inclui múltiplas áreas, como a extração de madeira, comércio e manufatura, abrangendo produção, pedidos, importações e exportações, funcionários, inventário e preços de matéria-prima, entre outros indicadores de negócios. Tem um significado importante como um guia para a gestão empresarial, investimentos no setor e para auxiliar na formulação de políticas macroeconômicas nacionais.

2. O índice GTI é uma ferramenta importante para refletir a tendência mensal do mercado de produtos de madeira de um país, mas não reflete a competitividade do mercado de produtos de madeira de um país e não deve ser usado para classificar e comparar o desenvolvimento dos mercados de produtos de madeira entre países.



Índice GTI-Indonésia de Agosto de 2024



Índice GTI-Indonésia

Unidade: %

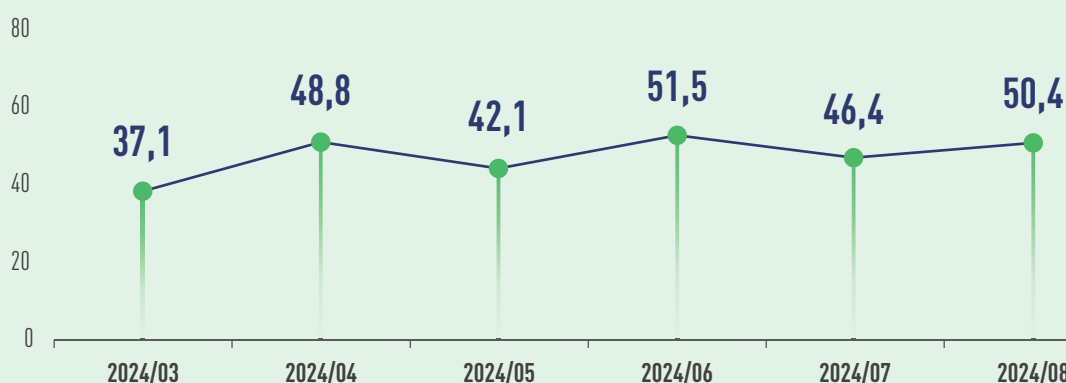

Em julho, as exportações da Indonésia eram 22,21 mil milhões de dólares e as importações eram 21,74 mil milhões de dólares, com crescimento de 6,46% e 11,07% em relação ao mesmo período respectivamente, neles, as exportações de agricultura, silvicultura e pesca aumentaram 10,55% em relação ao mesmo período. Os preços básicos de exportação (HPE) para produtos de madeira em agosto de 2024 publicados pelo Ministério do Comércio Indonésio mostram que, os produtos com preços básicos subidos em relação ao mês anterior incluem, folheados, tábuas para caixas de embalagem, lascas de madeira e serradura, madeiras serradas de Meranti com uma área de seção transversal de 1000-4000 mm², bem como madeiras serradas da floresta plantada com uma área de seção transversal de 1000-4000 mm², tais como, pinheiro, Gmelina, Sengon; os produtos com preços básicos descidos são as madeiras serradas das florestas mistas com uma área de seção transversal de 1000-4000 mm². Além disso, o preço da madeira serrada da Acácia da floresta plantada com uma área de seção transversal de 1000-4000 mm² também baixou. O Ministério do Meio Ambiente e Florestas da Indonésia estabeleceu os padrões para calcular as reduções de emissões alcançadas durante o desenvolvimento de florestas plantadas industriais.

Em agosto, o Índice GTI-Indonésia registou 50,4%, aumentando 4,0 pontos percentuais em relação ao mês anterior, ficando acima do valor crítico (50%) após 1 mês, o que indica que a produção e a operação em geral das empresas madeireiras vantajosas representadas pelo Índice GTI-Indonésia apresentam uma situação de expansão em relação ao mês anterior. No mês, houve uma recuperação significativa na oferta e demanda da Indonésia, especialmente com um aumento significativo nos pedidos internacionais.

Dos pontos de vista dos 11 sub-índices, os 5 sub-índices, colheita, produção, pedidos de exportação, estoque de produtos acabados, estoque de matérias-primas principais, estão acima do valor crítico (50%); os 2 sub-índices, novos pedidos, quantidade de compra, estão no valor crítico; os 4 sub-índices, pedidos existentes, preço de compra, empregados, tempo de entrega, estão abaixo do valor crítico. Em comparação com o mês anterior, os 3 sub-índices, produção, pedidos de exportação, empregados, aumentaram em relação ao mês anterior, variando entre 3,5 e 20,8 pontos percentuais; 2 sub-índice, novos pedidos, quantidade de compra, manteve-se estável em relação ao mês anterior; os 6 sub-índices, colheita, pedidos existentes, estoque de produtos acabados, preços de compra, estoque de matérias-primas principais, tempo de entrega, diminuíram em relação ao mês anterior, variando entre 4,2 e 13,6 pontos percentuais.



Tabela de Índices Classificados do GTI-Indonésia (Unidade: %)



	2024.03	2024.04	2024.05	2024.06	2024.07	2024.08	Comparado com o mês anterior	Estado da conjuntura
Índice abrangente	37,1	48,8	42,1	51,5	46,4	50,4	4,0 ↑	Expansão
Índice de colheita	56,5	54,3	62,5	76,1	66,7	60,5	-6,2 ↓	Expansão
Índice de produção	20,0	62,5	28,6	57,1	37,5	57,1	19,6 ↑	Expansão
Índice de novo pedidos	50,0	45,2	50,0	51,7	50,0	50,0	0,0	Estável
Índice de pedido de exportação	50,0	35,7	58,3	66,7	37,5	58,3	20,8 ↑	Expansão
Índice de pedidos existentes	51,8	50,0	43,5	45,0	53,6	42,3	-11,3 ↓	Contração
Índice de estoque de produtos acabados	48,2	58,1	54,8	66,7	73,2	59,6	-13,6 ↓	Expansão
Índice do quantidade de compra	20,0	50,0	65,0	50,0	50,0	50,0	0,0	Estável
Índice de preços de compra	50,0	53,8	54,2	54,2	50,0	45,8	-4,2 ↓	Contração
Índice do estoque de matérias-primas principais	25,0	46,2	50,0	58,3	61,1	54,5	-6,6 ↓	Expansão
Índice de empregados	44,6	43,5	41,9	48,3	44,6	48,1	3,5 ↑	Contração
Índice do tempo de entrega	37,5	41,9	43,5	41,7	46,4	40,4	-6,0 ↓	Contração



Principais dificuldades relatadas pelas empresas GTI-Indonésia

- A situação do mercado e os preços dos produtos de madeira continuam fracos.
- A exportação de madeiras processadas ainda é afetada por turbulências geopolíticas e guerras de algumas regiões exteriores.
- Embora a produção de toras tenha aumentado, a produtividade ainda pode ser melhorada através da reparação de equipamentos pesados de colheita de madeira.
- A demanda no mercado global da madeira compensada (especialmente no Japão, que é o principal mercado de exportação) continua a ser instável, apesar de exportação aumentada.
- Considerando que algumas empresas ainda não concluíram a instalação de novas máquinas de produção e a construção de infra-estrutura de apoio, e só equipamentos antigos podem ser usados agora, levando a capacidade de produção relativamente baixa.
- Algumas empresas são incapazes de realizar suas operações normalmente devido às chuvas contínuas. Além disso, embora a quantidade de pedidos dos compradores comece a apresentar estável, o preço de venda das toras não aumentou como esperado.



Sugestões relacionadas relatadas pelas empresas do GTI-Indonésia

- As empresas podem aderir ao sistema internacional de certificação florestal.
- Fortalecer a comunicação com clientes existentes e potenciais.
- Ajustar as atividades de produção, prestando atenção à situação de desenvolvimento dos mercados internos e externos de processamento de madeira.
- Esperando que o governo possa promover o desenvolvimento do mercado madeireiro local, e incentivar os consumidores para usar os produtos de madeira que venham ser certificados ou legalmente reconhecidos da operação florestal sustentável.
- O governo incentiva as empresas a diversificar os seus produtos de madeira. No contexto da recuperação do mercado de exportação, é necessário também reforçar o mercado interno. Ao mesmo tempo, lançando políticas preferenciais para reduzir ônus das empresas tanto itens de impostos quanto itens de não impostos.



Índice GTI-Malásia de Agosto de 2024

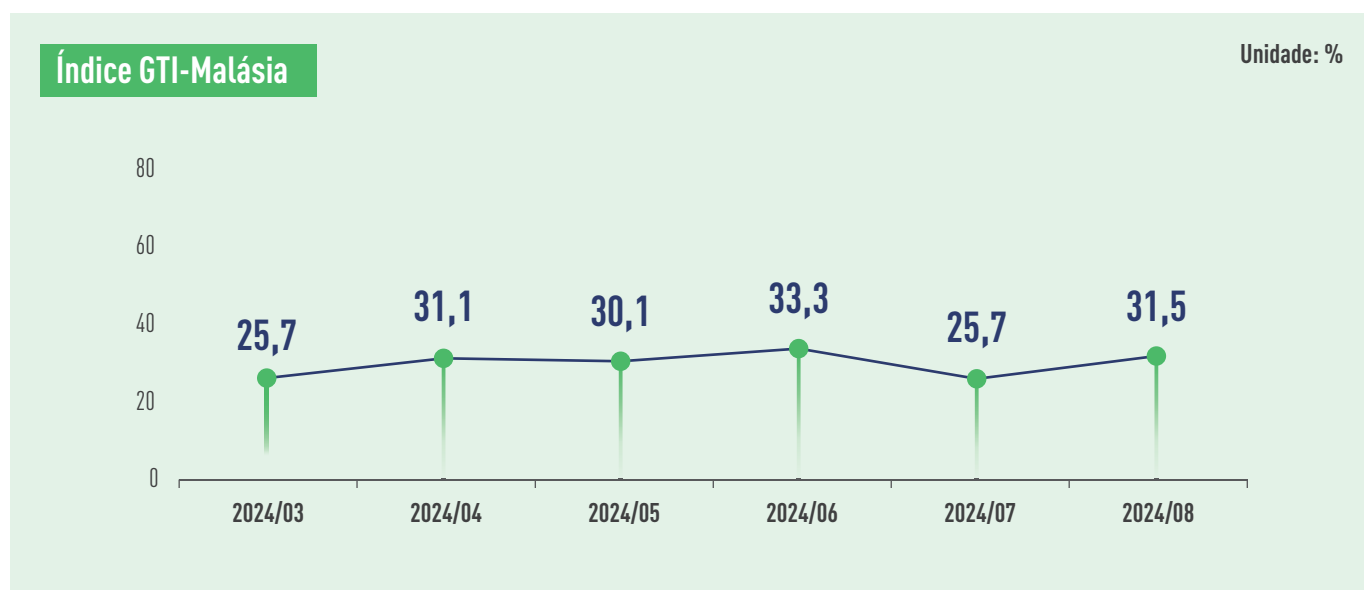

De acordo com dados publicados pelo departamento de estatística da Malásia em 16 de agosto, o Produto Interno Bruto (GDP) da Malásia no 2º trimestre cresceu 5,9% em relação ao mesmo período, com uma recuperação significativa na indústria da construção, que aumentou 17,3% em relação ao mesmo período. Em julho, o Índice de Preços do Produtor (PPI) da Malásia subiu em 1,3%. De acordo com todos os dados estatísticos, o índice PPI sobe continuamente desde março de 2024, sendo que o índice PPI para agricultura, silvicultura e pesca cresceu em 3,4% em julho. Como um dos maiores parceiros comerciais em madeira da Malásia, as importações chinesas de madeira da Malásia aumentaram significativamente de janeiro a julho de 2024, totalizando um volume de importações de 79.500 metros cúbicos, com um aumento de 29% em relação ao mesmo período do ano passado; O valor das importações também aumentou de 22,87 milhões de dólares americanos para 28,03 milhões de dólares americanos, com um aumento de 23% em relação ao mesmo período. Recentemente, a Troca de Carbono de Bursa (BCX) da Malásia realizou o seu primeiro leilão de crédito de carbono, e o seu objeto é oriundo do Projeto de Conservação da Floresta Tropical Kuamut em Negeri Sabah. O leilão estabeleceu um preço base dos créditos de carbono voluntários em projetos de carbono baseados na natureza da Malásia.

Em agosto, o Índice GTI-Malásia registou 31,5%, aumentando 5,8 pontos percentuais em relação ao mês anterior, permanecendo abaixo do valor crítico (50%) durante 22 meses consecutivos, o que indica que a produção e a operação em geral das empresas madeireiras vantajosas representadas pelo Índice GTI Malásia apresentam uma situação de contração em relação ao mês anterior, mas o grau de contração foi aliviado.

Dos pontos de vista dos 11 sub-índices, os 2 sub-índices, estoque de produtos acabados, preço de compra, estão acima do valor crítico (50%), enquanto os 9 sub-índices restantes estão todos abaixo do valor crítico (50%). Em comparação com o mês anterior, os 4 sub-índices, produção, novos pedidos, pedidos existentes, estoque de produtos acabados, aumentaram em relação ao mês anterior, variando entre 3,9 e 16,7 pontos percentuais. 1 Sub-índice, empregados, manteve-se estável em relação ao mês anterior. Os 6 sub-índices, colheita, pedidos de exportação, quantidade de compra, preço de compra, estoque de matérias-primas principais, tempo de entrega, diminuíram em relação ao mês anterior, variando entre 5,5 e 17,0 pontos percentuais.



Tabela do Índices Classificados do GTI-Malásia (Unidade: %)



	2024.03	2024.04	2024.05	2024.06	2024.07	2024.08	Comparado com o mês anterior	Estado da conjuntura
Índice abrangente	25,7	31,1	30,1	33,3	25,7	31,5	5,8 ↑	Contração
Índice de colheita	56,3	31,3	25,0	43,8	31,3	14,3	-17,0 ↓	Contração
Índice de produção	16,7	25,0	27,8	33,3	11,1	27,8	16,7 ↑	Contração
Índice de novo pedidos	30,0	30,0	25,0	35,0	25,0	35,0	10,0 ↑	Contração
Índice de pedido de exportação	27,8	22,2	27,8	27,8	33,3	22,2	-11,1 ↓	Contração
Índice de pedidos existentes	10,0	15,0	20,0	25,0	35,0	38,9	3,9 ↑	Contração
Índice de estoque de produtos acabados	50,0	61,1	35,0	55,0	50,0	55,0	5,0 ↑	Expansão
Índice do quantidade de compra	16,7	16,7	38,9	27,8	27,8	16,7	-11,1 ↓	Contração
Índice de preços de compra	55,6	50,0	44,4	56,3	66,7	55,6	-11,1 ↓	Expansão
Índice do estoque de matérias-primas principais	33,3	38,9	44,4	44,4	44,4	38,9	-5,5 ↓	Contração
Índice de empregados	25,0	35,0	35,0	25,0	30,0	30,0	0,0	Contração
Índice do tempo de entrega	27,8	33,3	27,8	33,3	33,3	27,8	-5,5 ↓	Contração

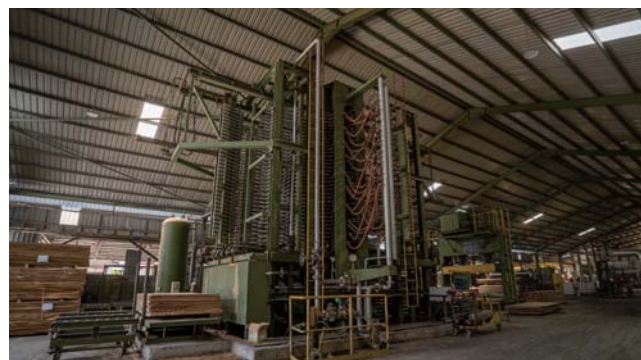

Principais dificuldades relatadas pelas empresas GTI-Malásia

- A taxa de câmbio de moeda estrangeira é muito alta.
- Os volumes de produção e transporte estão saturados.
- A demanda de consumo no mercado madeireiro é insuficiente.
- As taxas de frete aumentam e o espaço de armazenamento de contentores são insuficientes.
- Devido ao mau tempo, o fornecimento de matérias-primas das florestas sob concessão é instável.
- Os pedidos são insuficientes, e os custos de envio para os Estados Unidos aumentam.
- O ciclo de transporte de matérias-primas importadas é aumentado.
- As matérias-primas (resíduos de madeira) têm custos mais elevados.



Sugestões relacionadas relatadas pelas empresas GTI-Malásia

- Desacelerar adequadamente a produção.
- Fornecer mais toras com certificações sustentáveis ao mercado.
- Garantir consumo local das lascas de madeira.
- O governo estimula a indústria da construção a aumentar uso de madeira serrada.
- O governo aumenta os investimentos nos domínios de construção e infra-estrutura para promover o consumo de materiais de construção.



Índice GTI-Tailândia de Agosto de 2024

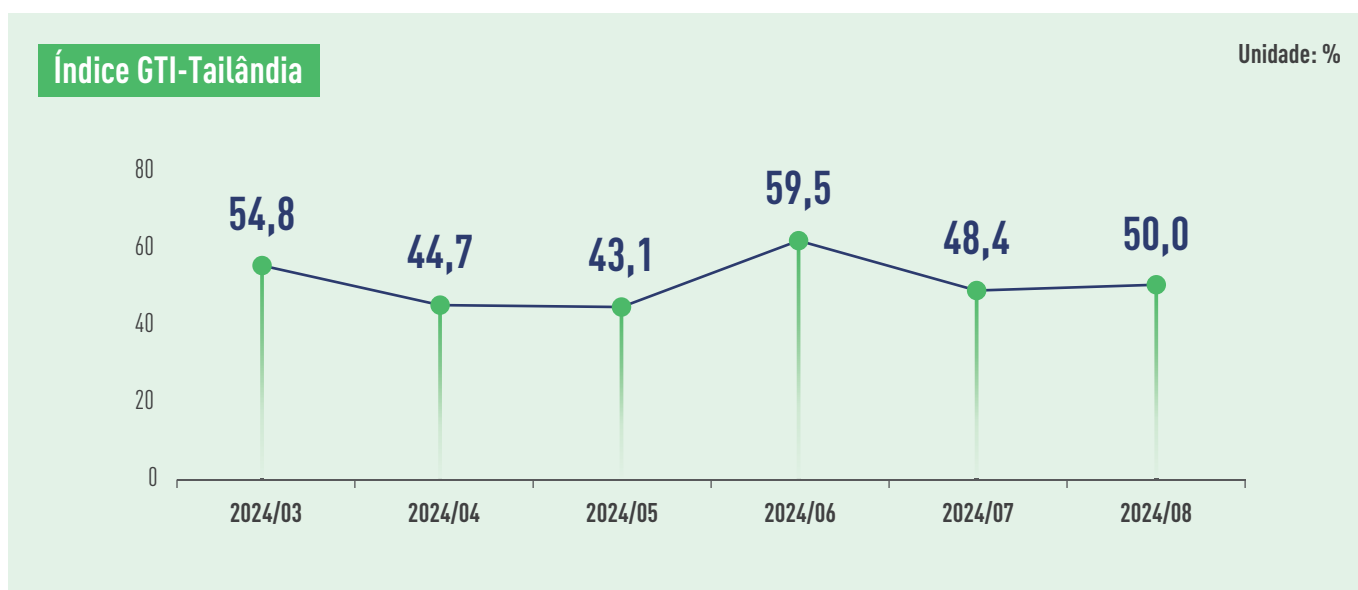

A fim de apoiar as pequenas e médias empresas na aceleração da sua transformação em economia de energia e produção de verde, o Gabinete Tailandês concordou em fornecer um total de THB 15 mil milhões de empréstimos a juros baixos para pequenas e médias empresas através do Banco de Desenvolvimento de Pequenas e Médias Empresas, até THB 10 milhões por cada empresa, e os juros serão calculados com uma taxa fixa de 3% nos primeiros três anos. Além disso, Na reunião do Gabinete Tailandês no final de julho, foi aprovada uma medida fiscal para atrair os tailandeses no exterior retornar ao país a trabalhar. Por esta medida, as empresas ou parcerias corporativas do setor alvo, podem deduzir 1,5 vezes as despesas salariais mensais para pagar salários de acordo com qualificação dos funcionários e contrato de trabalho, da data de vigência desta lei até 31 de dezembro de 2029. As indústrias beneficiárias incluem 15 categorias, como automóveis, eletrónica e turismo, exceto a indústria florestal e madeireira. Em 16 de agosto, a Autoridade de Borracha da Tailândia (RAOT) assinou um memorando de entendimento da cooperação comercial com a Thai Rubber Latex Group Public Company Limited (THAITEX), pelo acordo, o látex fresco de 5000 toneladas de acordo com os padrões da Regulação da Desflorestação da União Europeia (DRUE) será negociado mensalmente através do mercado central de borracha da RAOT.

Em agosto, o Índice GTI-Tailândia registou 50,0%, aumentando 1,6 pontos percentuais em relação ao mês anterior, voltando no valor crítico (50%), o que indica

que a produção e a operação em geral das empresas madeireiras vantajosas representadas pelo Índice GTI-Tailândia mantiveram-se estável em relação ao mês anterior. Geralmente, a quantidade de colheita da indústria madeireira da Tailândia aumentou em relação ao mês anterior, a produção manteve-se estável basicamente em relação ao mês anterior, e o número de pedidos foi significativamente recuperado, ao mesmo tempo, a demanda interna era mais forte do que a demanda externa, o número de pedidos não entregues pelas empresas ainda mostrou uma tendência crescente, fornecendo uma base sólida para o desenvolvimento futuro.

Dos pontos de vista dos 11 sub-índices, os 6 sub-índices, colheita, novos pedidos, pedido de exportação, pedidos existentes, quantidade de compra, preço de compra, estão acima do valor crítico (50%); os 2 sub-índices, produção, tempo de entrega de fornecedores, estão no valor crítico; os 3 sub-índices, estoque de produtos acabados, estoque de matérias-primas principais, empregados, estão abaixo do valor crítico. Em comparação com o mês anterior, os 7 sub-índices, colheita, produção, novos pedidos, pedidos de exportação, estoque de produtos acabados, quantidade de compra, preços de compra, aumentaram em relação ao mês anterior, variando entre 0,2 e 14,6 pontos percentuais; os 4 sub-índices, pedidos existentes, estoque de matérias-primas principais, empregados, tempo de entrega de fornecedores, diminuíram em relação ao mês anterior, variando entre 6,3 e 13,6 pontos percentuais.

Tabela do Índices Classificados do GTI-Tailândia (Unidade: %)



	2024.03	2024.04	2024.05	2024.06	2024.07	2024.08	Comparado com o mês anterior	Estado da conjuntura
Índice abrangente	54,8	44,7	43,1	59,5	48,4	50,0	1,6 ↑	Estável
Índice de colheita	65,0	33,3	37,5	56,3	50,0	55,6	5,6 ↑	Expansão
Índice de produção	64,3	36,7	41,7	63,6	46,4	50,0	3,6 ↑	Estável
Índice de novo pedidos	57,1	50,0	50,0	70,8	46,9	61,5	14,6 ↑	Expansão
Índice de pedido de exportação	68,8	62,5	57,1	70,0	50,0	57,1	7,1 ↑	Expansão
Índice de pedidos existentes	50,0	50,0	46,2	66,7	65,6	53,8	-11,8 ↓	Expansão
Índice de estoque de produtos acabados	32,1	42,9	38,5	41,7	34,4	34,6	0,2 ↑	Contração
Índice do quantidade de compra	53,8	42,3	45,8	63,6	42,3	61,5	19,2 ↑	Expansão
Índice de preços de compra	50,0	42,9	61,5	54,2	53,6	53,8	0,2 ↑	Expansão
Índice do estoque de matérias-primas principais	46,4	46,4	26,9	41,7	36,7	23,1	-13,6 ↓	Contração
Índice de empregados	50,0	50,0	46,2	50,0	53,1	46,2	-6,9 ↓	Contração
Índice do tempo de entrega	46,4	39,3	38,5	54,2	56,3	50,0	-6,3 ↓	Estável



Principais dificuldades relatadas pelas empresas GTI-Tailândia

- A concorrência no comércio de importação e exportação é feroz.
- O cliente precisa urgentemente do produto.
- Os pedidos diminuem.
- A capacidade de compra do cliente diminuiu.
- A humidade das matérias-primas é muito alta durante a estação chuvosa.
- Surgiram novos produtos para substituir os produtos de madeira.
- O preço da madeira de borracha aumentou.
- Os trabalhadores cambojanos mudam frequentemente de emprego.
- Matérias-primas reduzidas.



Sugestões relacionadas relatadas pelas empresas GTI-Tailândia

- Sugerir importação obrigatória de produtos de madeira.
- Preparar bem o estoque de produtos.
- Procurar mais pedidos.
- Melhorar a situação económica interna e aumentar o nível de renda das pessoas.
- Promover a inovação em produtos de madeira.
- Usar equipamentos mecânicos de alta tecnologia.



Índice GTI-Gabão de Agosto de 2024

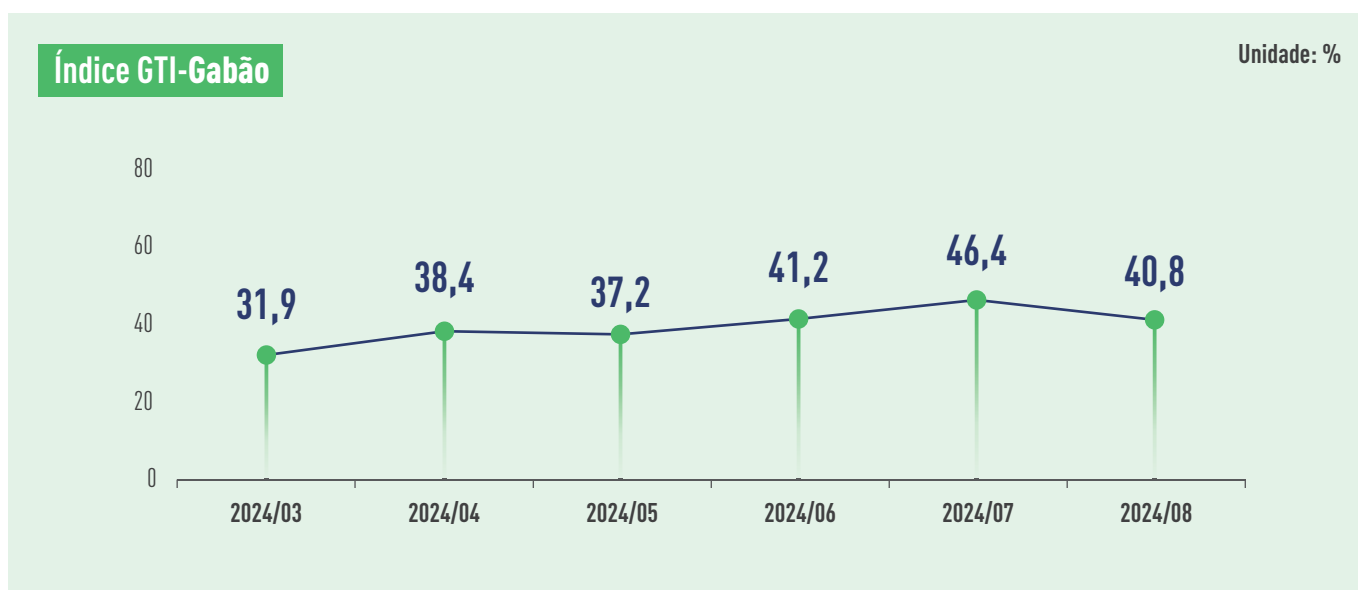

Segundo uma fonte do Jornal de Solidariedade Gabonês no dia 5 de agosto, a Central Solar Fotovoltaica Ayemé Plaine, localizada a 30 quilômetros da capital gabonesa Libreville, será inaugurada em outubro de 2024. Esta é a maior central solar fotovoltaica da África Central e ajudará o Gabão a aumentar sua capacidade de geração de energia elétrica e resolver as frequentes interrupções de energia nos últimos tempos. Os comerciantes de madeira gaboneses relatam que, as interrupções de energia afetaram, em certa medida, o processamento e exportação de madeira gabonesa, especialmente na Zona Económica Especial do Gabão (GSEZ). O fornecimento instável de energia elétrica afeta gravemente as operações de processamento de produtos de madeira como madeira compensada. Recentemente, o Governo Transitório do Gabão emitiu uma importante declaração oficial, nela, aprovou um projeto de lei destinado a autorizar novamente a extração de madeira preciosa, "Kévazingo". A declaração oficial publicada pelo Conselho de Ministros Gabonês em 31 de agosto afirmou que, será introduzido um sistema de referência geográfica para autorizar novamente atividades de colheita de Kévazingo, a fim de melhorar a rastreabilidade das fontes de madeira. As atividades de colheita serão limitadas nas "áreas licenciadas certificadas para operação sustentável", e todas as exportações de produtos de Kévazingo devem cumprir os requisitos de licenciamento da Convenção do Comércio Internacional sobre as Espécies da Fauna e da Flora Selvagens Ameaçadas de Extinção (CITES) para garantir a legalidade e padronização do comércio internacional.

Em agosto, o Índice GTI-Gabão registou 40,8%, diminuindo 5,6 pontos percentuais em relação ao mês anterior, permanecendo abaixo do valor crítico (50%) durante 13 meses consecutivos, o que indica que as produção e operação em geral das empresas madeireiras vantajosas representadas pelo Índice GTI-Gabão apresentam uma situação de contração em relação ao mês anterior, e o grau de contração foi alargado. No mês, a quantidade de colheita de madeira do Gabão continuou a aumentar, mas devido a uma desaceleração na demanda, as atividades de produção na indústria madeireira desaceleraram.

Dos pontos de vista dos 11 sub-índices, os 2 sub-índices, colheita, estoque de produtos acabados, estão acima do valor crítico (50%); os 9 sub-índices, produção, novos pedidos, pedidos de exportação, pedidos existentes, quantidade de compra, preço de compra, estoque de matérias-primas principais, empregados, tempo de entrega, estão abaixo do valor crítico. Em comparação com o mês anterior, os 2 sub-índices, preço de compra, empregados, aumentaram em relação ao mês anterior, variando entre 1,4 e 9,0 pontos percentuais; os 9 sub-índices, colheita, produção, novos pedidos, pedidos de exportação, pedidos existentes, estoque de produtos acabados, quantidade de compra, estoque de matérias-primas principais, tempo de entrega, diminuíram em relação ao mês anterior, variando entre 0,8 e 14,9 pontos percentuais.

Tabela de Subíndices GTI-Gabão (Unidade: %)



	2024.03	2024.04	2024.05	2024.06	2024.07	2024.08	Comparado com o mês anterior	Estado da conjuntura
Índice abrangente	31,9	38,4	37,2	41,2	46,4	40,8	-5,6 ↓	Contração
Índice de colheita	28,6	42,5	50,0	50,0	56,7	53,8	-2,9 ↓	Expansão
Índice de produção	26,7	43,8	37,5	34,6	60,7	45,8	-14,9 ↓	Contração
Índice de novo pedidos	37,0	33,3	33,3	36,7	43,3	34,6	-8,7 ↓	Contração
Índice de pedido de exportação	27,8	30,0	34,6	27,3	40,9	36,4	-4,5 ↓	Contração
Índice de pedidos existentes	30,4	33,3	36,7	33,3	43,3	38,5	-4,8 ↓	Contração
Índice de estoque de produtos acabados	45,7	35,7	43,3	60,0	56,7	53,8	-2,9 ↓	Expansão
Índice do quantidade de compra	39,3	42,9	43,8	50,0	50,0	45,5	-4,5 ↓	Contração
Índice de preços de compra	57,1	46,4	50,0	50,0	37,5	38,9	1,4 ↑	Contração
Índice do estoque de matérias-primas principais	33,3	46,4	50,0	55,0	45,8	45,0	-0,8 ↓	Contração
Índice de empregados	28,3	31,0	33,3	40,0	33,3	42,3	9,0 ↑	Contração
Índice do tempo de entrega	34,4	44,1	40,9	53,6	46,4	40,0	-6,4 ↓	Contração



Principais dificuldades relatadas pelas empresas GTI-Gabão

- A mão-de-obra nas empresas é insuficiente.
- A demanda do mercado de madeira é descida.
- Multa aplicada durante o transporte rodoviário.
- Os pedidos da Ásia e da Europa diminuíram.
- O procedimento dos documentos administrativos dos departamentos governamentais é lento.
- Alguns trabalhadores da fábrica demitem-se devido a requisitos de altas habilidades profissionais.
- O produto precisa ser certificado pela FSC e a empresa também precisa se adaptar aos novos procedimentos de vendas.



Sugestões relacionadas relatadas pelas empresas do GTI-Gabão

- Aumentar a formação dos funcionários.
- Reduzir a produção adequadamente de acordo com a demanda.
- Aumentar a comunicação com clientes estrangeiros.
- Simplificar os procedimentos administrativos e reduzir os impostos de terra.
- O governo precisa de emitir políticas para estimular o desenvolvimento da indústria madeireira.
- O governo precisa de emitir políticas para estimular o desenvolvimento da indústria madeireira.
- As empresas realizam a certificação de produtos por terceiros para manter a competitividade no mercado.



Índice GTI-ROC de Agosto de 2024

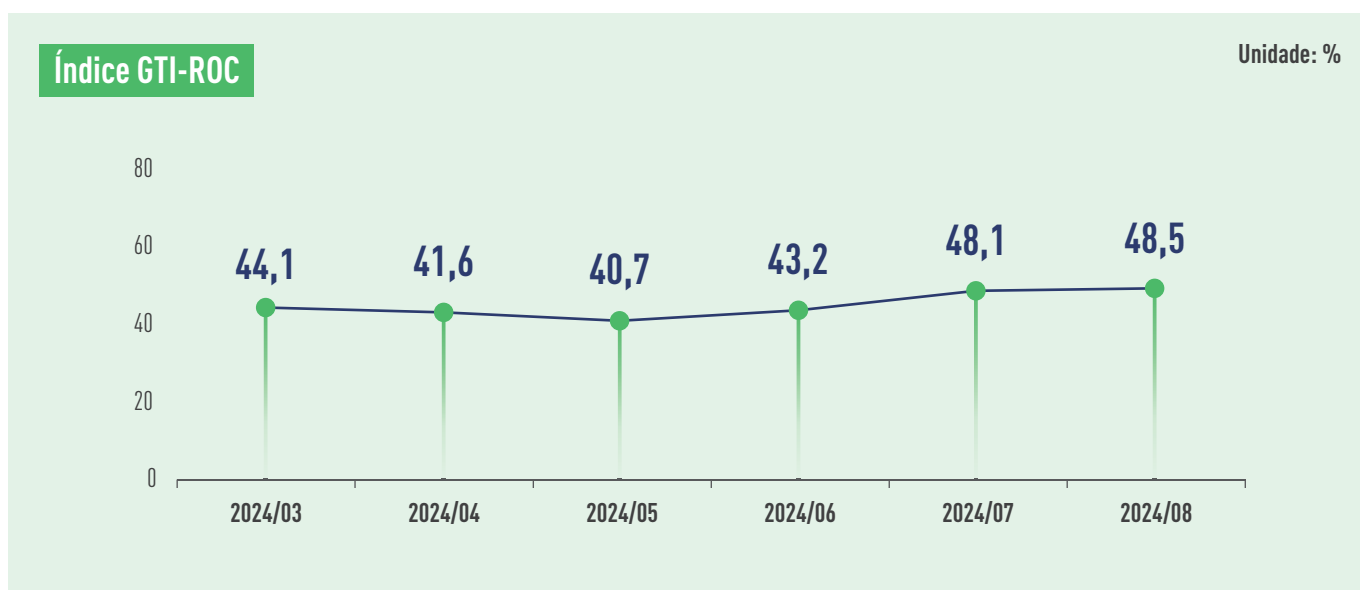

No início de agosto, o Senado da ROC aprovou estabelecer três novas províncias, Djoué-Léfini, Nkeni-Alima e Congo-Oubangui. Segundo um relatório publicado pelo Banco Mundial, a economia da ROC tem recuperado continuamente devido à taxa de crescimento de 4,2% da indústria petrolífera, prevê que a taxa de crescimento do PIB de 2024 seja 3,5%. Além disso, visto que a taxa de desmatamento da ROC foi relativamente baixa e permaneceu estável, o Banco Mundial acredita que a indústria florestal pode ser o setor com maior potencial para impulsionar o crescimento económico e o desenvolvimento sustentável do país. No dia 30 de agosto, Sra. Rosalie Matondo, Ministra da Economia Florestal da ROC, assinou um acordo com a Xian He Congo Company para desenvolver madeira de floresta plantada estatal de 21.268 hectares. Este Projeto cobrirá algumas regiões das províncias de Pool, Niari e Lékoumou, com área plantada principal de pinheiros e eucaliptos. O acordo é válido por 30 anos com os investimentos previstos de mais de XOF 15 mil milhões.

Em agosto, o Índice GTI-ROC registou 48,5%, aumentando 0,4 pontos percentuais em relação ao mês anterior, permanecendo abaixo do valor crítico (50%) durante 22 meses consecutivos, o que indica que as produção e operação em geral das empresas madeireiras vantajosas representadas pelo Índice GTI-ROC apresentam

uma situação de contração em relação ao mês anterior. As empresas estão a enfrentar os problemas como baixa eficiência de produção na estação chuvosa, fornecimento insuficiente de combustível e aumento dos preços de algumas matérias-primas.

Dos pontos de vista dos 11 sub-índices, só 1 sub-índice, preço de compra, está acima do valor crítico (50%); os 4 sub-índices, colheita, quantidade de compra, estoque de matérias-primas principais, tempo de entrega, estão no valor crítico (50%); os 6 sub-índices, produção, novos pedidos, pedido de exportação, pedidos existentes, estoque de produtos acabados, empregados, estão abaixo do valor crítico (50%). Em comparação com o mês anterior, os 4 sub-índices, colheita, pedidos existentes, preço de compra, tempo de entrega de fornecedores, aumentaram em relação ao mês anterior, variando entre 1,5 e 22,3 pontos percentuais; 1 sub-índice, estoque de matérias-primas principais, manteve-se estável em relação ao mês anterior; os 6 sub-índices, produção, novos pedidos, pedidos de exportação, estoque de produtos acabados, quantidade de compra, empregados, diminuíram em relação ao mês anterior, variando entre 3,8 e 11,6 pontos percentuais.

Tabela de Subíndices GTI-ROC (Unidade: %)



	2024.03	2024.04	2024.05	2024.06	2024.07	2024.08	Comparado com o mês anterior	Estado da conjuntura
Índice abrangente	44,1	41,6	40,7	43,2	48,1	48,5	0,4 ↑	Contração
Índice de colheita	40,4	40,0	40,6	50,0	45,7	50,0	4,3 ↑	Estável
Índice de produção	44,6	41,7	39,3	50,0	50,0	46,2	-3,8 ↓	Contração
Índice de novo pedidos	33,9	42,0	34,1	47,6	50,0	38,6	-11,4 ↓	Contração
Índice de pedido de exportação	50,0	47,7	43,3	50,0	45,8	40,0	-5,8 ↓	Contração
Índice de pedidos existentes	33,9	40,0	38,6	47,6	44,0	45,5	1,5 ↑	Contração
Índice de estoque de produtos acabados	33,9	42,0	40,9	45,2	50,0	43,2	-6,8 ↓	Contração
Índice do quantidade de compra	50,0	50,0	40,0	66,7	58,3	50,0	-8,3 ↓	Estável
Índice de preços de compra	50,0	40,0	50,0	50,0	44,4	66,7	22,3 ↑	Expansão
Índice do estoque de matérias-primas principais	50,0	50,0	40,0	25,0	50,0	50,0	0,0	Estável
Índice de empregados	37,5	34,0	38,6	38,1	48,0	36,4	-11,6 ↓	Contração
Índice do tempo de entrega	41,7	21,9	42,3	50,0	47,6	50,0	2,4 ↑	Estável



Principais dificuldades relatadas pelas empresas GTI-ROC

- Há obstáculo em transporte logístico dos produtos.
- Circulação difícil dos fundos das empresas.
- A chuva restringe produção e operação das empresas.
- A eficiência de produção das empresas diminui durante a estação chuvosa.
- O abastecimento de combustível à produção das empresas é insuficiente.



Sugestões relacionadas fornecidas pelas empresas GTI-ROC

- Garantir o abastecimento de combustível necessário a empresas.
- Programe as operações de campo de acordo com este clima sazonal.
- Melhorar as condições da estrada e aumentar a velocidade logística.



Índice GTI-Gana de Agosto de 2024

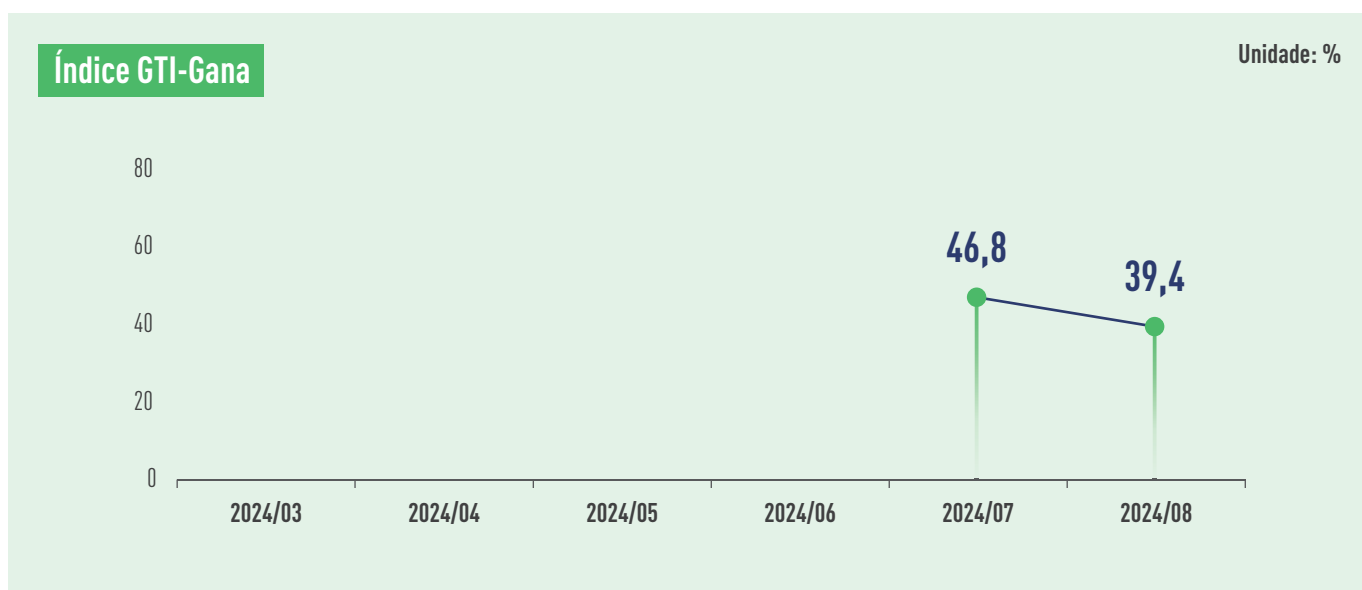

De acordo com os dados fornecidos pela Comissão de Energia do Gana, a capacidade total de geração de energia do país é de 5083 megawatts, mas a instabilidade no fornecimento de energia está impactando a economia de Gana. Recentemente, o Comitê Florestal do Gana revisou as taxas de corte de madeira, que não haviam sido ajustadas por um longo período, e decidiu aumentá-las em 40% a partir de 15 de setembro de 2024. A desvalorização da moeda local e a inflação externa foram fatores-chave para este ajuste. Além disso, o Comitê Florestal do Gana planeja implementar revisões anuais regulares para alinhar progressivamente as taxas de corte de madeira com os termos legais. Em 14 de agosto, o relatório de exportações de madeira e produtos de madeira do segundo trimestre de 2024 divulgado pelo Comitê Florestal do Gana mostrou que o valor das exportações de madeira e produtos de madeira foi de 31.256.035,35 euros, com um volume de 68.965,620 metros cúbicos no segundo trimestre de 2024, uma queda de 15,27% e 15,34%, respectivamente, em comparação com o mesmo período do ano anterior. Em termos de destinos de exportação, os países da Ásia e do Extremo Oriente representaram 55,67% do total das exportações de produtos de madeira de Gana, com a Europa representando 23,12%. Os cinco principais países importadores foram Índia, Vietnã, Estados Unidos, Alemanha e Bélgica.

Em agosto, o Índice GTI-Gana registou 39,4%, diminuindo 7,4 pontos percentuais em relação ao mês anterior, permanecendo abaixo do valor crítico (50%) durante 2 meses consecutivos, o que indica que as produção e operação em geral das empresas madeireiras vantajosas representadas pelo Índice GTI-Gana apresentam uma situação de contração em relação ao mês anterior, e o grau de contração foi alargado.

Dos 11 sub-índices categorizados, apenas o sub-índice de preços de compra estava acima do valor crítico de 50%, enquanto os outros 10 sub-índices ficaram abaixo do valor crítico. Comparado com o mês anterior, os sub-índices de novos pedidos, pedidos existentes, estoque de produtos acabados, volume de compras e preços de compra aumentaram entre 2,5 e 11,3 pontos percentuais. No entanto, os sub-índices de colheita, produção, pedidos de exportação, estoque de matéria-prima principal, pessoal operacional e tempo de entrega do fornecedor diminuíram entre 0,8 e 15,9 pontos percentuais.

Tabela de Subíndices GTI-Gana (Unidade: %)



	2024.07	2024.08	Comparado com o mês anterior	Estado da conjuntura
Índice abrangente	46,8	39,4	-7,4 ↓	Contração
Índice de colheita	46,9	31,0	-15,9 ↓	Contração
Índice de produção	42,1	33,3	-8,8 ↓	Contração
Índice de novo pedidos	32,5	43,8	11,3 ↑	Contração
Índice de pedido de exportação	38,2	31,0	-7,2 ↓	Contração
Índice de pedidos existentes	35,0	45,8	10,8 ↑	Contração
Índice de estoque de produtos acabados	35,0	37,5	2,5 ↑	Contração
Índice do quantidade de compra	36,8	40,5	3,7 ↑	Contração
Índice de preços de compra	81,6	85,0	3,4 ↑	Expansão
Índice do estoque de matérias-primas principais	39,5	34,8	-4,7 ↓	Contração
Índice de empregados	42,5	41,7	-0,8 ↓	Contração
Índice do tempo de entrega	55,3	39,6	-15,7 ↓	Contração



Principais dificuldades relatadas pelas empresas GTI-Gana

- As propostas dos compradores são muito baixas.
- Os custos de logística são muito altos.
- A demanda por exportações de madeira é baixa.
- As máquinas de produção apresentam falhas frequentes.
- Há uma falta de matérias-primas necessárias para a produção.
- A oferta de madeira bruta foi reduzida devido às chuvas.
- A desvalorização da moeda aumentou os custos das matérias-primas como a madeira.
- Equipamentos de corte de madeira apresentam falhas frequentes, e encontrar peças originais para reparo é um desafio.
- As altas taxas tributárias e os elevados custos de eletricidade e combustível resultam em altos custos de produção.



Sugestões relacionadas fornecidas pelas empresas GTI-Gana

- Há esforços para expandir os mercados na Ásia, Oriente Médio e África.
- As empresas garantem a operação de capital através de empréstimos bancários.
- O governo está sendo solicitado a reduzir impostos e melhorar a infraestrutura.
- Departamentos governamentais oferecem apoio político às empresas, estimulando o mercado de madeira.
- O Comitê Florestal de Gana e outros órgãos governamentais estão implementando estratégias de marketing e comércio de madeira mais agressivas.



Índice GTI-Brasil de Agosto de 2024

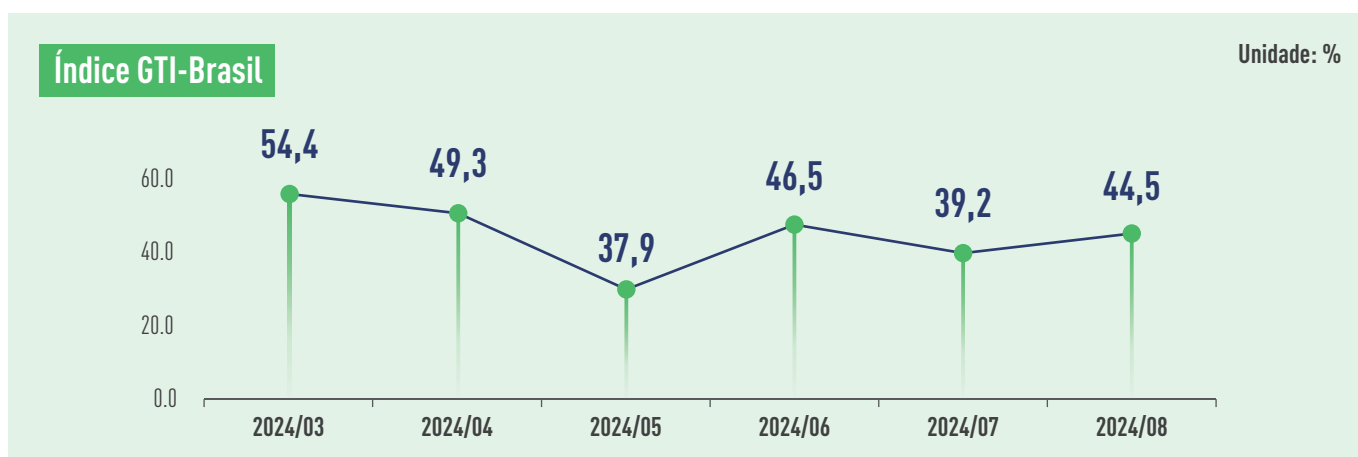

Segundo o relatório "Situação das Florestas do Mundo 2024", publicada pela Organização das Nações Unidas para a Alimentação e a Agricultura (FAO), o desmatamento global tem uma tendência decrescente nos últimos anos. De agosto de 2023 a julho de 2024, a área de desmatamento na amazônica do Brasil diminuiu 45,7% em relação ao mesmo período, com o maior declínio anual desde registro, sendo que cinco dos nove estados da região amazônica apresentaram uma diminuição na área de desmatamento. No entanto, devido ao impacto da seca e das altas temperaturas causadas pelas mudanças climáticas, os incêndios florestais no Brasil tornaram-se mais frequentes e ativos neste ano, subindo em agosto para o nível mais alto desde 2010. Segundo dados do Instituto Brasileiro de Pesquisas Ambientais da Amazônia, em agosto deste ano, mais de 685.000 hectares da floresta amazônica original no Brasil foram queimados, com um aumento de 132% em relação ao mesmo período. Quanto a comerciais, o valor das exportações dos produtos de madeira brasileiros (exceto pasta de papel e folha de papel) atingiu 306 milhões de dólares americanos em julho, com um aumento de 9,9% em relação ao mesmo período. Neles, o valor das exportações de móveis de madeira foi de 48,6 milhões de dólares americanos, com um aumento de 2,3% em relação ao mesmo período. No entanto, o valor das exportações de madeira serrada tropical e madeira compensada tropical diminuiu 14,9% e 35,3%, respectivamente em relação ao mesmo período. Quanto a investimento industrial, segundo uma fonte do site oficial do Ministério do Desenvolvimento, Indústria, Comércio e Serviços (MDIC), na indústria brasileira de pasta de papel, há um novo investimento em 105 bilhões de reais (cerca de 19 bilhões de dólares americanos) até 2028 para construir novas fábricas, melhorar fábricas existentes e infraestrutura logística. Durante o período de construção dos projetos novos de investimento, espera-se que os 36.000 empregos de construção sejam criados e, após entrar em produção, os 7.300 empregos diretos e indiretos adicionais sejam criados.

Em agosto, o Índice GTI-Brasil registrou 44,5%, aumentando 5,3 pontos percentuais em relação ao mês anterior, permanecendo abaixo do valor crítico (50%) durante 5 meses consecutivos, o que indica que a produção e a operação em geral das empresas madeireiras vantajosas representadas pelo Índice GTI-Brasil apresentam uma situação de contração em relação ao mês anterior, mas o grau de contração foi aliviado. Geralmente, a quantidade de colheita madeireira das empresas-piloto permaneceu basicamente estável em relação ao mês anterior, mas a quantidade de produção e de pedidos diminuiu.

Dos pontos de vista dos 11 sub-índices, os 6 sub-índices, pedidos existentes, estoque de produtos acabados, quantidade de compra, preço de compra, estoque de matérias-primas principais, empregados, estão acima do valor crítico (50%); os 2 sub-índices, colheita, tempo de entrega, estão no valor crítico; os 3 sub-índices, produção, novos pedidos, pedidos de exportação, estão abaixo do valor crítico. Em comparação com o mês anterior, os 9 sub-índices, colheita, produção, pedidos existentes, estoque de produtos acabados, quantidade de compra, preço de compra, estoque de matérias-primas principais, empregados, tempo de entrega, aumentaram em relação ao mês anterior, variando entre 1,1 e 31,7 pontos percentuais; os 2 sub-índices, novos pedidos, pedidos de exportação, diminuiram em relação ao mês anterior, variando entre 6,0 e 13,2 pontos percentuais.

Resumo sobre a indústria de madeira do Brasil

- O mercado de pinheiros permanece estável, mas há crescente pressão dos consumidores para reduzir os preços, enquanto o dólar americano em relação à moeda brasileira Real não se estabilizou, impactando negativamente as oportunidades de vendas no mercado interno.
- No mercado de madeira compensada, a demanda tem apresentado uma ligeira recuperação desde maio, impulsionada pelo aumento do consumo no setor da construção civil, com boas perspectivas para o segundo semestre de 2024.
- Espera-se que a oferta de toras de pinheiro e eucalipto permaneça estável, com os preços previstos para aumentar em 2025, devido à crescente demanda e redução da oferta em algumas regiões do Brasil.

- A demanda por madeira serrada está se comportando de forma diferente nas regiões do Brasil. Em alguns lugares, como o Paraná, houve um aumento recente, enquanto em outros, como Rondônia, na Amazônia, o mercado permanece lento.
- A oferta de toras finas e espessas de pinheiro e eucalipto é estável, com crescente demanda em algumas regiões do Brasil, enquanto o aumento dos custos de colheita e insumos está pressionando as operações florestais.

Fonte da informação: Ponto Focal do GTI-Brasil

Tabela de Subíndices Classificados do GTI-Brasil (Unidade: %)



	2024.03	2024.04	2024.05	2024.06	2024.07	2024.08	Comparado com o mês anterior	Estado da conjuntura
Índice abrangente	54,4	49,3	37,9	46,5	39,2	44,5	5,3 ↑	Contração
Índice de colheita	56,3	42,3	36,4	36,4	43,8	50,0	6,2 ↑	Estável
Índice de produção	50,0	53,3	38,5	57,1	38,9	40,0	1,1 ↑	Contração
Índice de novo pedidos	72,7	52,9	28,6	43,3	45,0	31,8	-13,2 ↓	Contração
Índice de pedido de exportação	70,0	70,0	50,0	50,0	33,3	27,3	-6,0 ↓	Contração
Índice de pedidos existentes	50,0	20,6	25,0	30,0	35,0	54,5	19,5 ↑	Expansão
Índice de estoque de produtos acabados	31,8	38,2	25,0	36,7	40,0	59,1	19,1 ↑	Expansão
Índice do quantidade de compra	71,4	30,0	27,3	26,9	31,3	60,0	28,7 ↑	Expansão
Índice de preços de compra	50,0	40,0	40,9	38,5	43,8	60,0	16,2 ↑	Expansão
Índice do estoque de matérias-primas principais	27,8	23,3	20,8	23,1	33,3	65,0	31,7 ↑	Expansão
Índice de empregados	54,5	58,8	53,6	50,0	40,0	54,5	14,5 ↑	Expansão
Índice do tempo de entrega	42,9	40,0	45,8	46,2	31,3	50,0	18,7 ↑	Estável



Principais dificuldades relatadas pelas empresas GTI-Brasil

- Estoque de produtos acabados aumentado.
- Logística portuária atrasada.
- O mercado está praticamente paralisado para a venda de produtos da exportação.
- Infraestrutura portuária e preços de fretes marítimos com aumento agressivo.
- Greve do Instituto Brasileiro do Meio Ambiente e dos Recursos Naturais Renováveis (IBAMA).
- Fortes flutuações nas taxas de frete marítimo com tendência de aumento para todos os comerciantes.
- A ocorrência de incêndios em propriedades e equipamentos florestais resultou em redução na produção, bem como perdas de toras.
- Gargalo logístico nos portos do sul do Brasil. Falta de contêineres, falta de espaço para receber os contêineres nos terminais de containers e omissões de navios nas rotas para a Europa.
- Devido à falta de agências governamentais (Antaq) para inspecionar ou punir as companhias de navegação, as empresas da indústria madeireira só podem ser forçadas a obedecer aos arranjos das companhias de navegação.



Sugestões relacionadas fornecidas pelas empresas GTI-Brasil

- O governo deve abrir canal de negociação com movimento grevista.
- Convidar o setor de produção a participar nas discussões e, acima de tudo, reduzir ônus do IBAMA.
- Procurando alternativas logísticas para poder enviar estoque de produtos acabados.
- Aprovação/verificação rápida da carga pelo IBAMA.
- A Solução são as companhias marítimas cumprirem os contratos de entrega de contêineres vazios e coleta do cheio nas datas apazadas nos Booking emitidos. Como não vemos fiscalização, muito menos punição por parte dos órgãos de governo (Antaq), ficamos reféns destas empresas.



Relatório GTI-México

Índice GTI-México de Agosto de 2024

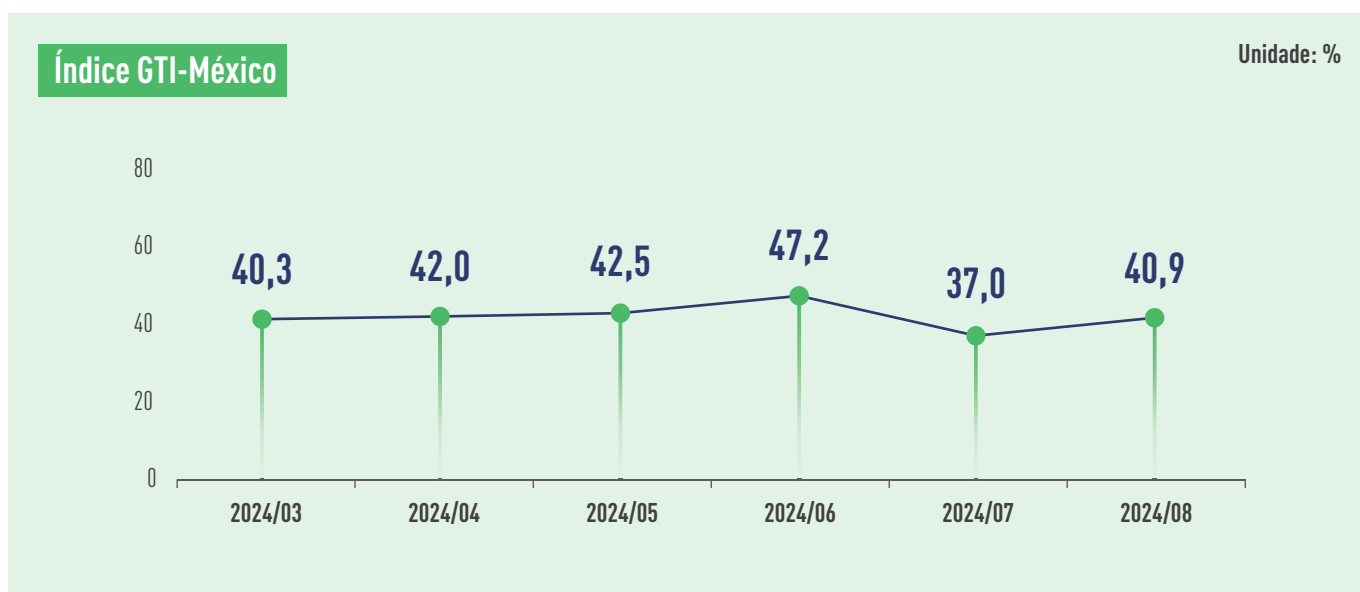

Atualmente, o México está num momento da mudança de poder político, que torna uma desaceleração nos gastos públicos e nas atividades de investimento e produção do setor privado. O Banco Central do México (Banxico) baixou sua previsão de crescimento do PIB de 2024 de 2,4% (anteriormente otimistas) para 1,5%, quase um ponto percentual de ajuste, diante de fortes flutuações no peso em relação ao dólar americano, ansiedade dos investidores causada por reformas judiciais internas e incerteza sobre as perspectivas das negociações do USMCA provocadas pela próxima eleição dos EUA. Beneficiado pelo modelo de "nearshore outsourcing", a Associação Mexicana de Parques Industriais Privados (AMPIP) espera-se que, os 128 projetos de parques industriais sejam desenvolvidos no México nos próximos seis anos, com um investimento total de USD 13 mil milhões. Para este tal, é necessário fortalecer ainda mais construção de infra-estrutura, garantias de segurança e fornecimento de mão-de-obra, em particular, resolução da escassez de energia elétrica.

Em agosto, o Índice GTI-México registou 40,9%, aumentando 3,9 pontos percentuais em relação ao mês anterior, permanecendo abaixo do valor crítico (50%) durante 22 meses consecutivos, o que indica que a produção e a operação

em geral das empresas madeireiras vantajosas representadas pelo Índice GTI-México apresentam uma situação de contração em relação ao mês anterior, mas a amplitude de contração foi reduzida.

Dos pontos de vista dos 11 sub-índices, somente 1 sub-índice, preço de compra, está acima do valor crítico; os 10 sub-índices restantes estão todos abaixo do valor crítico, indicando que todos os itens de circulação na indústria madeireira mexicana apresentam em geral um estado de contração. Em comparação com o mês anterior, os 6 sub-índices, colheita, novos pedidos, quantidade de compra, preço de compra, estoque de matérias-primas principais, empregados, aumentaram em relação ao mês anterior, variando entre 1,2 e 9,3 pontos percentuais; 1 sub-índice, pedidos de exportação, manteve-se estável em relação ao mês anterior; os 4 sub-índices, produção, pedidos existentes, estoque de produtos acabados, tempo de entrega, diminuíram em relação ao mês anterior, variando entre 0,5 e 1,6 pontos percentuais.

Tabela de Subíndices Classificados do GTI-México (Unidade: %)



	2024.03	2024.04	2024.05	2024.06	2024.07	2024.08	Comparado com o mês anterior	Estado da conjuntura
Índice abrangente	40,3	42,0	42,5	47,2	37,0	40,9	3,9 ↑	Contração
Índice de colheita	42,6	40,7	44,2	43,2	33,3	38,5	5,2 ↑	Contração
Índice de produção	40,0	36,4	38,6	44,1	35,7	34,1	-1,6 ↓	Contração
Índice de novo pedidos	33,3	44,4	38,5	52,3	35,4	42,6	7,2 ↑	Contração
Índice de pedido de exportação	25,0	20,0	33,3	30,0	40,0	40,0	0,0	Contração
Índice de pedidos existentes	37,0	33,3	38,5	43,2	37,5	37,0	-0,5 ↓	Contração
Índice de estoque de produtos acabados	46,3	42,6	44,2	50,0	45,8	44,4	-1,4 ↓	Contração
Índice do quantidade de compra	42,9	41,7	36,1	43,3	40,0	41,2	1,2 ↑	Contração
Índice de preços de compra	47,7	55,3	50,0	50,0	56,7	57,9	1,2 ↑	Expansão
Índice do estoque de matérias-primas principais	50,0	42,5	44,4	43,3	42,5	47,2	4,7 ↑	Contração
Índice de empregados	44,4	38,9	48,1	50,0	33,3	42,6	9,3 ↑	Contração
Índice do tempo de entrega	42,6	50,0	48,1	40,9	43,8	42,6	-1,2 ↓	Contração





Resumo sobre a Indústria de Madeira do México



Introdução

O presente relatório apresenta informações econômicas sobre o Mercado de Madeira do México. As informações apresentadas neste relatório são obtidas pela Comissão Nacional Florestal do México (CONAFOR) através do Sistema de Preços de Madeira (abreviado como SIPRE em espanhol).

O Sistema de Preços de Madeira é uma ferramenta pela qual a Comissão Nacional Florestal obtém preços referenciais para produtos de madeira serrada e madeira redonda em climas temperados e tropicais. Os preços da madeira serrada em climas temperados são reportados em pesos mexicanos (\$/pé-tabua).

Preços de produtos de madeira serrada de pinho em climas temperados

Os preços da madeira de pinho são coletados de doze das trinta e duas entidades federais do México por meio de uma pesquisa digital. Os doze estados pesquisados são Chiapas, Chihuahua, Durango, Guanajuato, Guerrero, Hidalgo, Jalisco, México, Michoacán, Oaxaca, Puebla e Veracruz. Esses estados são escolhidos com base no "Anuário de Produção Florestal" publicado pela Secretaria do Meio Ambiente e Recursos Naturais do México (SEMARNAT) e são agrupados em três regiões (norte, sul e região central).

Os preços da madeira serrada são obtidos diretamente das serrarias e são registrados de acordo com a qualidade do produto de madeira. Os preços são coletados para os seguintes produtos: número dois e melhor (secos em estufa), número dois e melhor (secos ao ar), qualidade de terceira classe, qualidade de quarta classe e qualidade de quinta classe. Os preços também são relatados para produtos de madeira serrada de dimensões curtas e produtos de madeira serrada não classificados, conhecidos como corrida de moinho.

Os preços da madeira serrada de pinho são relatados à taxa de câmbio de 17.997 pesos mexicanos estabelecida em 22 de julho.

A madeira serrada de segunda classe e melhor (secos em estufa) apresentou preços mais altos em comparação com outros produtos de madeira serrada (Tabela 1). A região central do México relatou os preços mais altos para madeira serrada de segunda classe e melhor (secos em estufa), segunda classe e melhor (secos ao ar), qualidade de terceira classe, qualidade de quarta classe, qualidade de quinta classe e corrida de moinho. Os preços da corrida de moinho competem com os preços registrados para madeira serrada de terceira, quarta e quinta classe.

Tabela 1. Preços (USD) de madeira serrada de dimensões longas (\$ / pé-tabua) entregues diretamente às serrarias.

Região	2ª classe e melhor (secos em estufa)	2ª classe e melhor	Terceira classe	Quarta classe	Quinta classe	Corrida de moinho
Central	2,34	1,40	1,23	1,02	0,81	1,16
Norte	1,45	1,24	1,03	0,97	0,79	0,70
Sul	1,60	1,37	1,16	0,91	0,72	0,97
Nacional	2,09	1,41	1,18	0,98	0,79	1,05

Os preços para postes e pilares de madeira foram maiores em relação aos preços relatados para outros produtos de madeira serrada de dimensões curtas. Os preços mais baixos foram registrados para tábuas de madeira de dimensões curtas destinadas a postes de vassoura. A parte central do país apresentou preços maiores para postes, tábuas e dormentes de madeira. A região sul do México apresentou preços maiores para postes e plataformas de madeira (Tabela 2).

Tabela 2. Preços (USD) de madeira serrada de dimensões curtas (\$ / pé-tabua) entregues diretamente às serrarias.

Região	Plataforma de madeira	Tábua de madeira	Vassoura de madeira	Postes de madeira	Pilares de madeira	Dormentes de madeira
Central	0.87	0.79	0.33	0.79	1.78	0.92
Norte	0.70	0.67	0.37	0.69	n/d ¹	0.87
Sul	0.89	0.69	0.27	1.39	n/d ¹	n/d ¹
Nacional	0.82	0.76	0.33	0.85	1.78	0.91

Fonte de informação: Ponto Focal do GTI-México



Principais dificuldades relatadas pelas empresas GTI-México

- Dificuldade no transporte de madeira.
- A chuva contínua afetou o abastecimento de matérias-primas, resultando em oferta lenta no mercado madeireiro.
- A velocidade da circulação dos fundos é lenta.
- A empresa carece de equipamentos de produção e processamento.
- Muita chuva na estação de chuva impacta nas operações de campo.
- Falta de mercado de vendas para produtos de madeira, com baixos preços de transação.
- Falta de manutenção da rede elétrica, levando à interrupção elétrica frequentemente às empresas.
- Produtos importados com preços baixos causam concorrência desleal no mercado interno da madeira.



Sugestões relacionadas relatadas pelas empresas GTI-México

- Desenvolver novos mercados para a venda de produtos de madeira.
- Melhorar a infra-estrutura rodoviária nas zonas florestais.
- Aplicar barreiras à importação de madeira.
- O departamento de vendas ajusta a sua estratégia de mercado.
- Procurar os novos clientes através de média social.
- Aumentar o investimento em equipamentos de produção e processamento.
- Antecipar e ajustar o plano de produção para a estação seca, e lidar previamente com os documentos de exportação perante autoridades ambientais.
- Esperando que a Comissão Federal de Energia do México (CFE) possa garantir o fornecimento de eletricidade aos bairros.
- O governo impõe direitos aduaneiros sobre a madeira importada para aumentar a competitividade dos produtos madeireiros locais, incentivando os consumidores a comprar preferencialmente os produtos no interno.





Índice GTI-China de Agosto de 2024

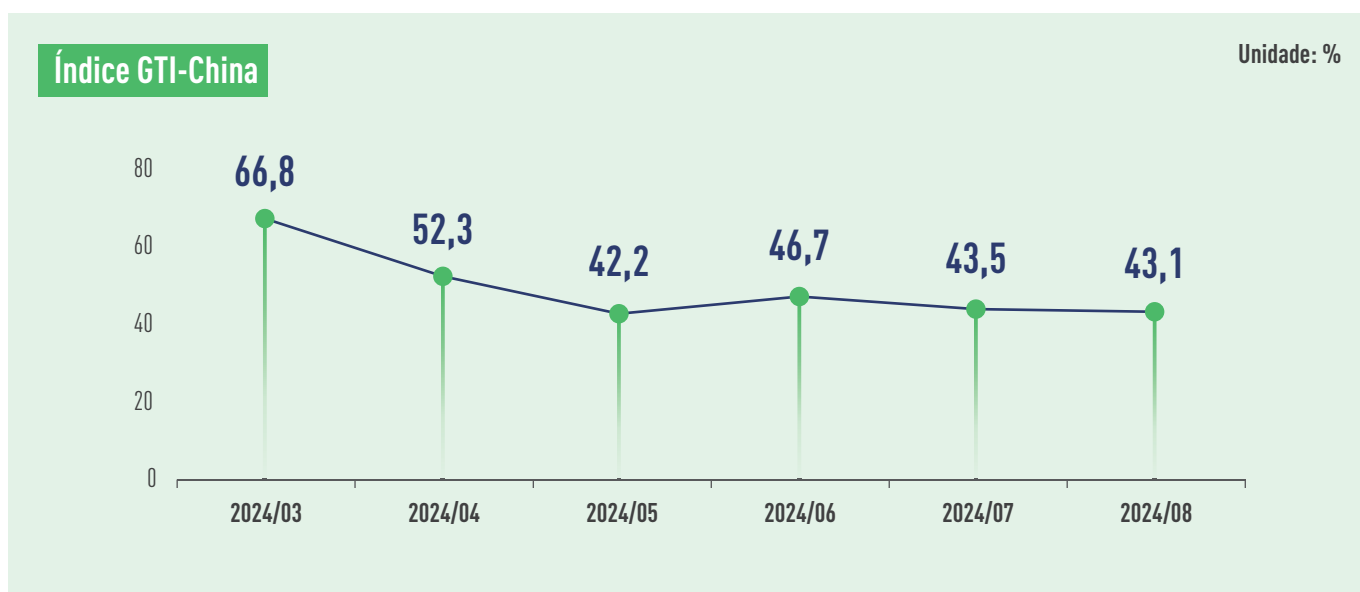

No dia 1 de agosto, o Banco Popular da China realizou uma conferência de trabalho do segundo semestre de 2024, exigindo reforçar a promoção de renovação dos grandes equipamentos por apoio financeiro e a implementação de substituição por novo para bens de consumo duráveis a granel usados, e ao mesmo tempo, prevenir e resolver os riscos financeiros imobiliários, bem como implementando a política de refinanciamento de 300 mil milhões de yuans para habitação com subsídios governamentais. Com apoio de várias políticas, o mercado chinês de vendas de móveis demonstrou a flexibilidade no desenvolvimento constante. No dia 15 de agosto, o Instituto Nacional de Estatística publicou os dados sobre as vendas totais no varejo de bens de consumo de julho de 2024, mostrando que o total de vendas no varejo de móveis na China de janeiro a julho foi de 85,1 mil milhões de yuans, com um aumento de 2,0% em relação ao mesmo período. Quanto a importações e exportações, em julho, o volume total da importação chinesa de toras e madeira serrada foi 5,4 milhões de metros cúbicos, com um aumento de 2% em relação ao mesmo período; totalizando um valor comercial de 1,156 mil milhões de dólares americanos, com um aumento de 12% em relação ao mesmo período. No mês, as importações chinesas de madeira africana subiram significativamente 57% para 280.000 metros cúbicos, atingindo um novo pico de importações neste ano.

O mês de agosto muito quente ainda é a baixa temporada para a indústria madeireira da China, juntamente com chuvas fortes frequentes no sul deste ano, com duração e chuvas

mais longas do que nos anos anteriores, tornando o processamento de madeira e as vendas no interno ligeiramente fracos. Em agosto, o Índice GTI-China registou 43,1%, diminuindo 0,4 pontos percentuais em relação ao mês anterior, permanecendo abaixo do valor crítico (50%) durante 4 meses consecutivos, o que indica que a produção e a operação em geral das empresas madeireiras vantajosas representadas pelo Índice GTI-China apresentam uma situação de contração em relação ao mês anterior.

Dos pontos de vista dos 11 sub-índices, os 2 sub-índices, estoque de matérias-primas principais, tempo de entrega de fornecedores, estão acima do valor crítico (50%); os 9 sub-índices, produção, pedido de exportação, novos pedidos, pedidos existentes, estoque de produtos acabados, quantidade de compra, preço de compra, importação, empregados, estão abaixo do valor crítico. Em comparação com o mês anterior, os 4 sub-índices, pedidos existentes, quantidade de compra, preço de compra, estoque de matérias-primas principais, aumentaram em relação ao mês anterior, variando entre 0,5 e 4,7 pontos percentuais; 1 sub-índice, novos pedidos, manteve-se estável em relação ao mês anterior; os 6 sub-índices, produção, pedidos de exportação, estoque de produtos acabados, importação, empregados, tempo de entrega, diminuíram em relação ao mês anterior, variando entre 0,4 e 5,7 pontos percentuais.

Tabela de Subíndices GTI-China (Unidade: %)



	2024.03	2024.04	2024.05	2024.06	2024.07	2024.08	Comparado com o mês anterior	Estado da conjuntura
Índice abrangente	66,8	52,3	42,2	46,7	43,5	43,1	-0,4 ↓	Contração
Índice de produção	78,7	56,5	40,2	48,2	40,7	40,1	-0,6 ↓	Contração
Índice de novo pedidos	76,5	51,9	35,4	44,6	38,6	38,6	0,0	Contração
Índice de pedido de exportação	56,9	48,3	39,7	50,0	45,8	43,0	-2,8 ↓	Contração
Índice de pedidos existentes	69,1	49,4	39,0	39,8	42,1	43,0	0,9 ↑	Contração
Índice de estoque de produtos acabados	60,3	51,9	53,7	54,8	55,0	49,3	-5,7 ↓	Contração
Índice do quantidade de compra	72,8	54,5	35,4	43,4	43,6	44,1	0,5 ↑	Contração
Índice de preços de compra	55,9	58,3	48,8	49,4	41,4	46,0	4,6 ↑	Contração
Índice de importação	60,3	56,8	45,2	47,0	50,0	46,9	-3,1 ↓	Contração
Índice do estoque de matérias-primas principais	42,6	42,9	51,2	45,2	45,7	50,4	4,7 ↑	Expansão
Índice de empregados	59,6	51,3	46,3	45,8	45,7	43,8	-1,9 ↓	Contração
Índice do tempo de entrega	53,7	53,9	47,6	50,6	53,6	51,5	-2,1 ↓	Expansão



Principais dificuldades relatadas pelas empresas GTI-China

- O número de pedidos das empresas é insuficiente.
- O ciclo de cobrança das empresas é longo.
- O mercado da indústria madeireira é fraco, e os clientes estão reduzidos.



Sugestões relacionadas relatadas pelas empresas GTI-China

- Desenvolver o mercado e aumentar os clientes.
- Expandir os canais de financiamento.
- Controlar a produtividade e evitar excesso de produtividade.
- Aumentar a proporção de exportação, e mudar do mercado interno para o mercado do Sudeste Asiático.

Sobre Este Relatório

Metodologia da Pesquisa

Com o apoio da Organização Internacional das Madeiras Tropicais (ITTO), a plataforma do Índice Global de Madeira (GTI) estabeleceu pontos focais em países piloto, tanto produtores quanto consumidores de madeira. Atualmente, os pontos focais foram estabelecidos em 9 países, incluindo Indonésia, Malásia, Tailândia, Gabão, ROC, Gana, Brasil, México e China.

No final de cada mês, os pontos focais dos países pilotos organizam as principais empresas para preencher o questionário GTI, e, em seguida, o Secretariado da Iniciativa da Cadeia de Suprimento Verde Global (GGSC) organiza especialistas para resumir e analisar os dados e escrever o relatório.

Baseando-se nas características da indústria de madeira e produtos de madeira em diferentes países, o questionário GTI atual está dividido em três categorias: países produtores de madeira, países fabricantes de madeira e países consumidores de madeira. Para os países produtores de madeira, o questionário foca no desenvolvimento da colheita e fornecimento local de madeira, abrangendo toras, madeira serrada e folheados, etc. Para os países que fabricam madeira (como a China), o questionário foca no desenvolvimento do processamento e fabricação de madeira local, cobrindo pisos, portas, compensados e móveis, etc. Para os países consumidores de madeira, o questionário foca no desenvolvimento dos produtos de madeira voltados para o mercado final.

Cálculo e interpretação do índice

O Índice GTI é dividido em índice abrangente e índice de classificação.

(1) Cálculo do índice de classificação. O sistema de índices de pesquisa do Índice GTI inclui 11 índices de classificação, que são produção (ou colheita), novos pedidos, novos pedidos de exportação, pedidos em mãos, estoque de produtos acabados, volume de aquisição, importações, preços de compra das principais matérias-primas, estoque de matérias-primas, funcionários e tempo de entrega de fornecedores. O índice de classificação adota o método de cálculo do índice de difusão, ou seja, o percentual de número de empresas com respostas positivas mais metade do percentual do número de empresas com respostas inalteradas.

(2) Cálculo do índice abrangente. O GTI é obtido por cálculo ponderado de cinco índices de difusão (índices de classificação), que são produção (ou colheita), novos pedidos, estoque de matérias-primas, funcionários e tempo de entrega de fornecedores. Os cinco índices de classificação e os seus pesos são determinados de acordo com o grau de sua principal influência na economia.

Os valores do índice abrangente e do índice de classificação são entre 0 - 100%, e 50% é o valor crítico do índice, quer dizer, a linha de divisão da prosperidade e declínio. Quando o índice é maior do que 50%, reflete que o componente de expansão é maior do que o componente de contração na situação operacional representada pelo índice; Quando o índice é menor do que 50%, o componente de expansão é mais fraco do que o componente de contração na situação operacional do índice; Quando o índice é igual a 50%, significa que o componente de expansão é equivalente ao componente de contração, e o desenvolvimento da indústria é estável e lento.

Declaração

A conclusão da análise do Relatório de Índice GTI é obtida com base nos dados preenchidos pelas empresas da indústria madeireira em diversos países piloto, e não serve como base de investimento, apenas para referência.

Todos os dados contidos neste relatório são de propriedade intelectual da Organização Internacional de Madeiras Tropicais (ITTO) e do Secretariado da Iniciativa da Cadeia de Suprimentos Verdes do Setor Florestal Global (GGSC). Se não houver a aprovação das duas partes acima mencionadas, não é permitido utilizar os madeiras que aparecem neste relatório de nenhuma forma não autorizada (incluindo, mas não se limitando à cópia, publicação ou transmissão, etc.).



ITTO
INTERNATIONAL TROPICAL
TIMBER ORGANIZATION

Sobre a ITTO

A Organização Internacional de Madeiras Tropicais (International Tropical Timber Organization, ITTO) é uma organização intergovernamental que promove o manejo sustentável e a conservação de florestas tropicais e a expansão e diversificação do comércio internacional de madeiras tropicais provenientes de florestas manejadas de forma sustentável e exploradas legalmente. A sede da organização está localizada em Yokohama, Japão. Atualmente, existem 76 países-membros da ITTO, que representam cerca de 90% do comércio global de madeira tropical e mais de 80% das florestas tropicais do mundo.



全球林产品绿色供应链倡议
GLOBAL GREEN SUPPLY CHAINS INITIATIVE

Sobre a GGSC

A Iniciativa Global da Cadeia de Fornecimento Verde (GGSC) foi uma ação discutida e aprovada pelos Estados Membros no 53º Conselho da Organização Internacional das Madeiras Tropicais (ITTO), que incluída no Programa de Cadeias de Abastecimento Legais e Sustentáveis (LSSC) do Programa de Trabalho Bienal (BWP) da ITTO. Esta foi lançada por uma empresa chinesa líder em produtos florestais em 2018, tornou-se uma iniciativa internacional em 2019. A plataforma GGSC é uma plataforma global de serviços empresariais com objetivo de servir o desenvolvimento sustentável da indústria florestal.

Contate-Nos

Sra. Sydney (Xuting) Gao

Diretora de Relações Públicas, Secretariado GGSC

✉ gaoxuting@itto-ggsc.org

Sra. Zuo Ping

Assistente Técnica do Departamento de Publicidade, Secretariado GGSC

✉ zuoping@itto-ggsc.org

RELATÓRIO GTI

PARTICIPE

GGSC

Encarregado pelo contato: Ms. Yinfeng Li

Email: ggsc@itto-ggsc.org

Tel: 86-10-6288 8626

Site: www.itto-ggsc.org



Scan the QR code and
follow the official account

ITTO

Encarregado pelo contato: Mr. Qiang Li

Email: li@itto.int

Site: www.itto.int



Scan the QR code and
follow the official account